



DATA DISTRIBUSI SIMPANAN BANK PEREKONOMIAN RAKYAT (BPR)

Semester I - 2024

Indonesia Deposit Insurance Corporation
Insurance Premium Settlement Group



2024 Indonesia Deposit Insurance Corporation. All rights reserved.

The facts and opinions stated or expressed in this publication are for information purposes only and are not necessarily and must not be relied upon as being those of the publisher or of the institutions for which the contributing authors work. Although every care has been taken to ensure the accuracy of the information contained within the publication, it should not be by any person relied upon as the basis for taking any action or making any decision. The Indonesia Deposit Insurance Corporation cannot be held liable or otherwise responsible in any way for any advice, action taken or decision made on the basis of the facts and opinions stated or expressed or stated within this publication.

Daftar Isi

Daftar Isi	1
Daftar Tabel dan Gambar	2
Keterangan	3
Ringkasan Eksekutif	4
I. Jumlah BPR	5
II. Total Simpanan BPR	6
III. Distribusi Simpanan BPR berdasarkan <i>Tiering</i> Nominal Simpanan	7
IV. Distribusi Simpanan BPR berdasarkan Jenis Simpanan	8
V. Distribusi Simpanan BPR berdasarkan Kepemilikan Simpanan	9
VI. Distribusi Simpanan BPR berdasarkan Simpanan Dijamin	9
VII. Distribusi Simpanan BPR berdasarkan Prinsip Usaha	10
VIII. Distribusi Simpanan BPR berdasarkan Provinsi	10

Daftar Tabel

Tabel 1	Perubahan Jumlah BPR Januari 2024 s.d. Juni 2024	5
Tabel 2	Total Simpanan dan Jumlah Rekening BPR	6
Tabel 3	Distribusi Simpanan BPR berdasarkan <i>Tiering</i> Nominal Simpanan	7
Tabel 4	Distribusi Simpanan BPR berdasarkan Provinsi	11

Daftar Gambar

Gambar 1	Jumlah BPR Januari 2024 s.d. Juni 2024	5
Gambar 2	Pertumbuhan Simpanan BPR selama 5 Tahun Terakhir	7
Gambar 3	Distribusi Simpanan BPR berdasarkan <i>Tiering</i> Nominal dan Prinsip Usaha	8
Gambar 4	Distribusi Simpanan dan Jumlah Rekening BPR berdasarkan Jenis Simpanan	8
Gambar 5	Distribusi Simpanan dan Jumlah Rekening BPR berdasarkan Kepemilikan Simpanan	9
Gambar 6	Distribusi Simpanan BPR berdasarkan Simpanan Dijamin	9
Gambar 7	Distribusi Simpanan dan Jumlah Rekening BPR berdasarkan Prinsip Usaha	10

Informasi Umum

Sumber Data

Data simpanan yang digunakan bersumber dari perhitungan premi yang disampaikan oleh Bank Perekonomian Rakyat setiap periode kepada Lembaga Penjamin Simpanan (LPS). Dalam hal bank menyampaikan koreksi perhitungan premi yang menyebabkan terjadinya perubahan data simpanan setelah laporan ini disusun, LPS akan menyajikan data koreksi tersebut dalam Data Distribusi Simpanan BPR periode berikutnya.

Keterangan

1. Bank Perekonomian Rakyat (BPR) adalah bank yang melaksanakan kegiatan usaha secara konvensional atau berdasarkan prinsip syariah yang dalam kegiatannya tidak memberikan jasa dalam lalu lintas giral secara langsung.
2. Simpanan meliputi dana pihak ketiga dan simpanan dari bank lain.
3. Simpanan yang dijamin meliputi:
 - a. seluruh simpanan dengan nominal sampai dengan Rp2 miliar; dan
 - b. dijamin sebagian (s.d. Rp2 miliar) atas simpanan dengan nominal di atas Rp2 miliar.
4. Besaran Nilai Simpanan Yang Dijamin adalah Rp2 miliar per nasabah per bank sebagaimana diatur dalam Peraturan Pemerintah No. 66 Tahun 2008.

RINGKASAN EKSEKUTIF

- 1) **Jumlah BPR pada Juni 2024 sebanyak 1.557 bank**, terdiri dari 1.384 BPR konvensional dan 173 BPR syariah.
- 2) **Total nominal simpanan BPR** bulan Juni 2024 mencapai **Rp167,1 triliun**, naik 6,1% YoY. Sedangkan **total rekening simpanan BPR** mencapai **16.101.992 rekening**, naik 3,7% YoY.
- 3) **Berdasarkan tiering simpanan**, nominal simpanan terbesar terdapat pada *tiering* simpanan N ≤ Rp100 juta sebesar Rp46,62 triliun atau 27,9% dari total simpanan. Sejalan dengan nominal simpanan, jumlah rekening terbesar juga terdapat pada *tiering* simpanan N ≤ Rp100 juta sebanyak 15.815.259 rekening atau 98,2% dari total rekening.
- 4) **Berdasarkan jenis simpanan**, simpanan dengan nominal terbesar terdapat pada deposito sebesar Rp120,00 triliun atau 71,8% dari total simpanan. Sedangkan jumlah rekening simpanan terbanyak terdapat pada tabungan sebesar 15.329.743 rekening atau 95,2% dari total rekening.
- 5) **Berdasarkan kepemilikan simpanan**, simpanan dengan nominal terbesar berasal dari Dana Pihak Ketiga sebesar Rp154,6 triliun atau 92,5% dari total simpanan. Sejalan dengan nominal simpanan, jumlah rekening simpanan terbanyak juga berasal dari Dana Pihak Ketiga sebesar 16.077.561 rekening atau 99,8% dari total rekening.
- 6) **Berdasarkan prinsip usaha**, simpanan dengan nominal terbesar terdapat pada BPR konvensional sebesar Rp148,76 triliun atau 89,0% dari total simpanan. Sejalan dengan nominal simpanan, jumlah rekening simpanan terbanyak juga terdapat pada BPR konvensional sebesar 13.453.557 rekening atau 83,6% total rekening.
- 7) **Berdasarkan lokasi kantor pusat Bank**, total nominal simpanan terbesar terdapat pada provinsi Jawa Tengah sebesar Rp41,1 triliun atau 24,6% dari total simpanan. Sejalan dengan nominal simpanan, jumlah rekening terbanyak juga terdapat pada provinsi Jawa Tengah sebesar 4.840.445 rekening atau 30,1% dari total rekening.
- 8) Cakupan nominal simpanan dijamin pada BPR adalah sebesar **Rp156,29 triliun** atau **93,6%** dari total simpanan BPR. Adapun untuk rekening, **16.097.888 rekening** atau **sebesar 99,97% total rekening dijamin penuh** sementara sisanya dijamin sebagian sampai dengan Rp2 miliar.

I. Jumlah BPR

Jumlah BPR pada Juni 2024 sebanyak **1.557 bank**, terdiri dari 1.384 BPR konvensional (89% dari total BPR) dan 173 BPR syariah (11% dari total BPR). Dalam 6 bulan terakhir, jumlah BPR peserta penjaminan mengalami tren penurunan. Jumlah BPR sejak Januari 2024 sampai dengan Juni 2024 ditunjukkan pada Gambar 1 berikut

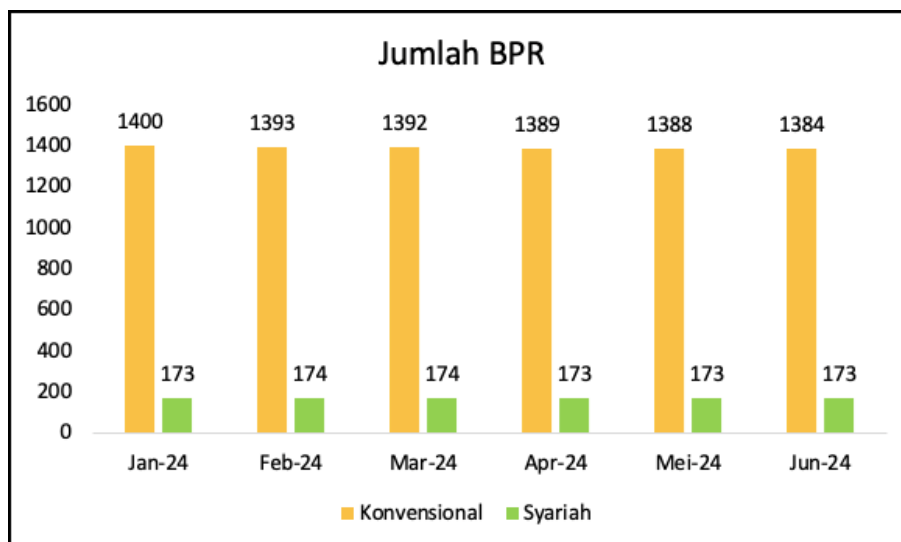

Gambar 1 Jumlah BPR Januari 2024 s.d. Juni 2024

Berdasarkan pelaporan Bank yang diterima LPS sejak Januari 2024 sampai dengan Juni 2024, terdapat 6 BPR *merger*, 12 bank gagal, dan 2 bank konversi dari bank konvensional menjadi bank syariah. Perubahan jumlah BPR selama semester 1 tahun 2024 disajikan pada Tabel 1.

Tabel 1 Perubahan Jumlah BPR Januari 2024 s.d. Juni 2024

No.	Jenis Perubahan	Nama Bank
1	Bank Merger (-6)	(1) PT BPR Rarat Ganda; dan
		(2) PT BPR Tahap Ganda ke dalam PT BPR Tiurganda
		(3) PT BPR Anugrah Swakerta;
		(4) PT BPR Luhur Langgeng Utama;
		(5) PT BPR Panca Arta Graha; dan
		(6) PT BPR Fidusia Civitas ke dalam PT BPR Artharindo
2	Bank CIU (-12)	(1) Koperasi BPR Wijayakusuma;
		(2) PT BPRS Mojo Artho Kota Mojokerto Perseroda;
		(3) PT BPR Usaha Madani Karya Mulia;
		(4) PT BPR Bank Pasar Bhakti;
		(5) Perumda BPR Bank Purworejo;
		(6) PT BPR EDCCASH;
		(7) PT BPR Aceh Utara;
		(8) PT BPR Sembilan Mutiara;
		(9) PT BPR Bali Artha Anugrah;
		(10) PT BPRS Saka Dana Mulia;
		(11) PT BPR Dananta; dan
		(12) PT BPR Bank Jepara Artha (Perseroda).

No.	Jenis Perubahan	Nama Bank
3	Perubahan Prinsip Kegiatan Usaha (Konvensional menjadi Syariah) (2)	(1) PT BPR Kharisma Kusuma Lawang menjadi PT BPRS Al Hijrah Thayibah; dan (2) PT BPR Rizky Barokah menjadi PT BPRS Rizky Barokah.

Seluruh BPR peserta penjaminan per 30 Juni 2024 telah melaporkan posisi simpanan.

II. Total Simpanan BPR

Total simpanan BPR posisi 30 Juni 2024 sebesar Rp 167,1 triliun dengan jumlah rekening sebanyak 16.101.992 rekening. Kenaikan total simpanan BPR pada Juni 2024 dibandingkan Juni 2023 sebesar Rp9,6 triliun atau 6,1% (YoY). Adapun jumlah rekening mengalami kenaikan sebesar 568.647 rekening atau 3,7% (YoY). Rincian simpanan dan jumlah rekening BPR selama 5 tahun terakhir disajikan pada Tabel 2.

Tabel 2 Total Simpanan dan Jumlah Rekening BPR

Periode	Total Simpanan (Rp Triliun) dan Jumlah Rekening pada BPR									
	2020		2021		2022		2023		2024	
	Nominal	Rekening	Nominal	Rekening	Nominal	Rekening	Nominal	Rekening	Nominal	Rekening
Januari	120,46		124,84		139,93		153,97		165,94	
Februari	121,18		126,08		142,61		154,50		165,60	
Maret	119,66		126,80		142,89		153,94		164,74	
April	116,36		126,70		142,84		153,42		165,46	
Mei	115,07		128,84		144,37		157,02		166,45	
Juni	116,05	13.823.884	130,25	13.839.799	144,77	14.811.636	157,42	15.533.345	167,06	16.101.992
Juli	117,03		131,40		146,78		159,01			
Agustus	117,57		132,83		147,71		161,05			
September	118,67		134,07		148,28		162,19			
Oktober	119,80		135,00		149,28		163,60			
November	121,82		136,79		150,71		165,15			
Desember	124,07	13.967.784	139,74	13.941.216	153,65	15.359.292	166,46	15.981.128		

Pertumbuhan bulanan nominal simpanan BPR dalam 5 (lima) tahun terakhir secara rata-rata mengalami kenaikan sebesar 0,72% MoM. Pertumbuhan simpanan BPR selama 5 (lima) tahun terakhir disajikan pada Gambar 2.

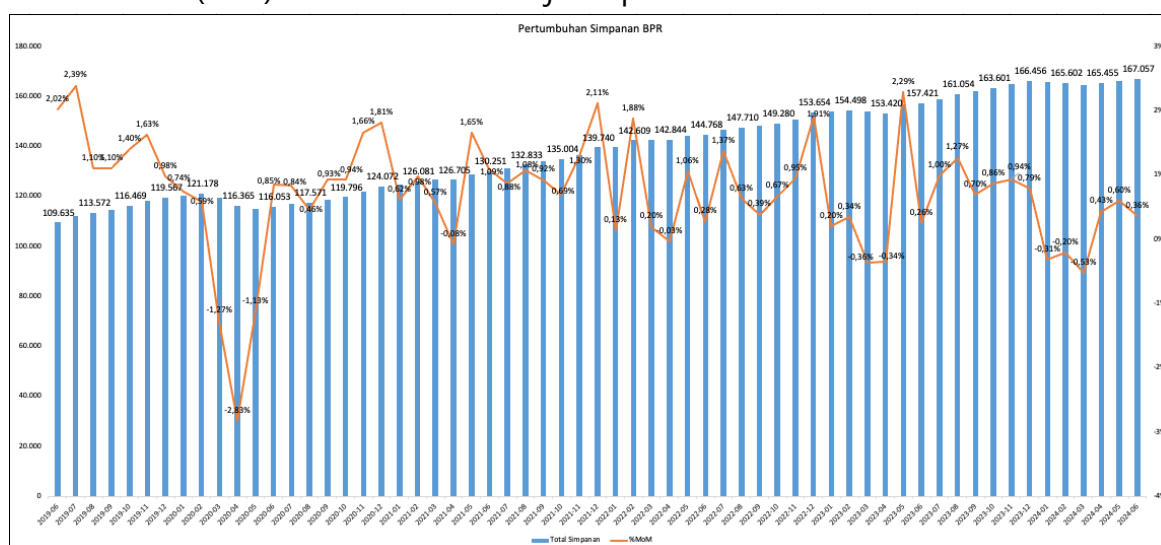

Gambar 2 Pertumbuhan Simpanan BPR selama 5 Tahun Terakhir

III. Distribusi Simpanan BPR berdasarkan *Tiering* Nominal Simpanan

Berdasarkan *tiering* nominal simpanan, total simpanan terbesar pada BPR di bulan Juni 2024 terdapat pada *tiering* simpanan sampai dengan Rp100 juta ($N \leq 100$ Juta) yaitu sebesar Rp46,62 triliun atau 27,9% dari total simpanan BPR. Selaras dengan data nominal simpanan, jumlah rekening terbesar pada BPR di bulan Juni 2024 terdapat pada *tiering* simpanan sampai dengan Rp100 juta ($N \leq 100$ Juta) yaitu sebesar 15.815.259 rekening atau 98,2% dari total rekening BPR. Rincian simpanan BPR bulan Juni 2024 berdasarkan *tiering* nominal simpanan disajikan pada Tabel 3.

Tabel 3 Distribusi Simpanan BPR berdasarkan *Tiering* Nominal Simpanan

Distribusi Simpanan Berdasarkan Nominal Simpanan					
Segmen Nominal	Total Simpanan (Rp Triliun)	% Total Simpanan	Jumlah Rekening	% Rekening	
0 < N ≤ 100 Jt	46,62	27,91%	15.815.259	98,22%	
100 Jt < N ≤ 200 Jt	18,81	11,26%	128.871	0,80%	
200 Jt < N ≤ 500 Jt	36,63	21,92%	105.539	0,66%	
500 Jt < N ≤ 1M	27,52	16,48%	35.838	0,22%	
1 M < N ≤ 2M	18,50	11,07%	12.381	0,08%	
2 M < N ≤ 5M	9,98	5,97%	3.346	0,02%	
N > 5 M	9,00	5,39%	758	0,00%	
Total	167,06	100%	16.101.992	100,00%	

Berdasarkan prinsip usaha, simpanan konvensional memiliki proporsi total nominal yang lebih besar dibanding simpanan syariah di seluruh *tiering* nominal simpanan. Rincian simpanan bulan Juni 2024 berdasarkan *tiering* nominal simpanan dan prinsip usaha disajikan pada Gambar 3.

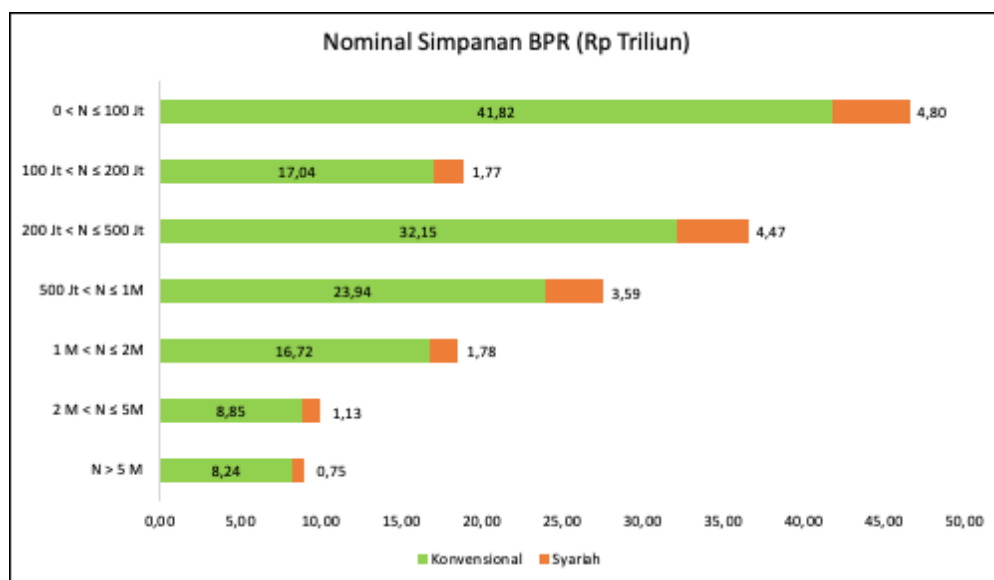

Gambar 3 Distribusi Simpanan BPR berdasarkan *Tiering* Nominal dan Prinsip Usaha

IV. Distribusi Simpanan BPR berdasarkan Jenis Simpanan

Terdapat 2 (dua) jenis simpanan pada BPR yaitu tabungan dan deposito. Berdasarkan jenis simpanan, deposito memiliki proporsi total nominal simpanan yang lebih besar yaitu mencapai Rp120,0 triliun atau 71,8% dari total simpanan BPR. Sedangkan berdasarkan jumlah rekening simpanan, tabungan memiliki jumlah

rekening yang lebih besar yaitu mencapai 15.329.743 rekening (95,2% dari seluruh rekening). Rincian simpanan bulan Juni 2024 berdasarkan jenis simpanan disajikan pada Gambar 4.

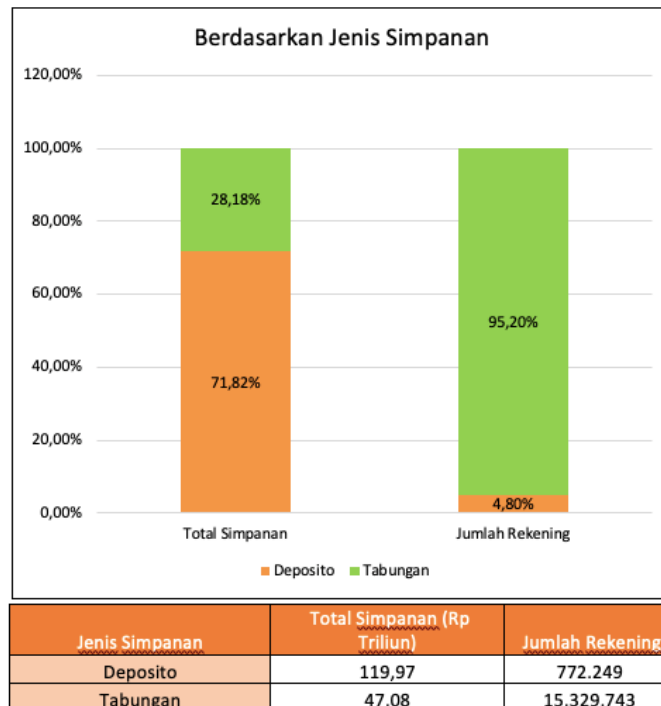

Gambar 4 Distribusi Simpanan dan Jumlah Rekening BPR berdasarkan Jenis Simpanan

V. Distribusi Simpanan BPR Berdasarkan Kepemilikan Simpanan

Total nominal simpanan terbesar pada BPR berdasarkan kepemilikan simpanan berasal dari Dana Pihak Ketiga yaitu sebesar Rp154,6 triliun atau 92,5% dari total simpanan BPR. Berdasarkan jumlah rekening, rekening terbanyak berasal dari Dana Pihak Ketiga yaitu sebesar 16.077.561 rekening atau 99,8% dari total rekening BPR. Rincian simpanan bulan Juni 2024 berdasarkan kepemilikan simpanan disajikan pada Gambar 5.

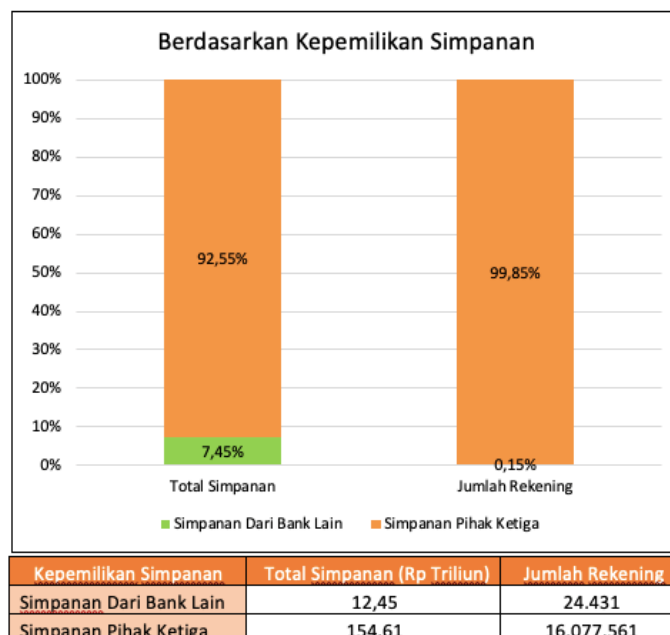

Gambar 5 Distribusi Simpanan dan Jumlah Rekening BPR berdasarkan Kepemilikan Simpanan

VI. Distribusi Simpanan BPR berdasarkan Simpanan Dijamin

Simpanan dijamin pada BPR di bulan Juni 2024 sebesar Rp156,29 triliun atau 93,6% dari total simpanan BPR, yang terdiri dari:

- simpanan yang dijamin penuh, yaitu simpanan dengan nominal sampai dengan Rp2 miliar sebesar Rp148,1 triliun atau 88,6% dari total simpanan BPR; dan
- simpanan yang dijamin sebagian, yaitu proporsi simpanan yang dijamin dari simpanan dengan nominal di atas Rp2 miliar sebesar Rp8,21 triliun atau 4,9% dari total simpanan BPR.

Rincian simpanan bulan Juni 2024 berdasarkan simpanan dijamin (cakupan penjaminan) disajikan pada Gambar 6.

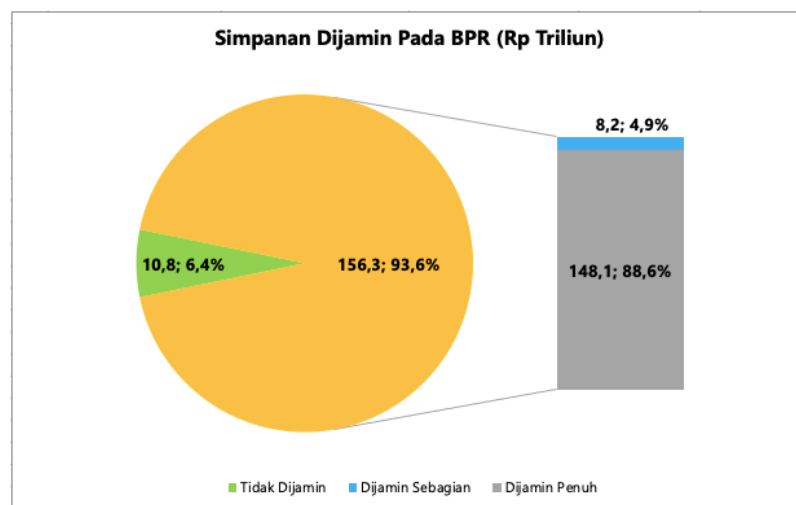

Gambar 6 Distribusi Simpanan BPR berdasarkan Simpanan Dijamin

Berdasarkan rekening, seluruh rekening simpanan dijamin oleh LPS. Namun, terdapat rekening yang simpanannya dijamin penuh yaitu rekening dengan simpanan sampai dengan 2 miliar rupiah dan terdapat rekening yang simpanannya dijamin sebagian (sampai dengan 2 miliar rupiah). Jumlah rekening yang simpanannya dijamin penuh adalah sebanyak 16.097.888 rekening (99,97% dari seluruh rekening), sedangkan jumlah rekening yang dijamin sebagian adalah sebanyak 4.104 rekening (0,03% dari seluruh rekening).

VII. Distribusi Simpanan BPR berdasarkan Prinsip Usaha

Total nominal simpanan pada BPR konvensional per 30 Juni 2024 mencapai Rp148,76 triliun (89,0% dari total simpanan BPR) dengan jumlah rekening mencapai 13.453.557 rekening (83,6% dari seluruh rekening BPR). Total nominal simpanan pada BPR syariah per 30 Juni 2024 mencapai Rp18,3 triliun (11,0% dari total simpanan BPR) dengan jumlah rekening sebesar 2.648.435 rekening (16,4% dari seluruh rekening BPR). Rincian simpanan bulan Juni 2024 berdasarkan prinsip usaha disajikan pada Gambar 7.

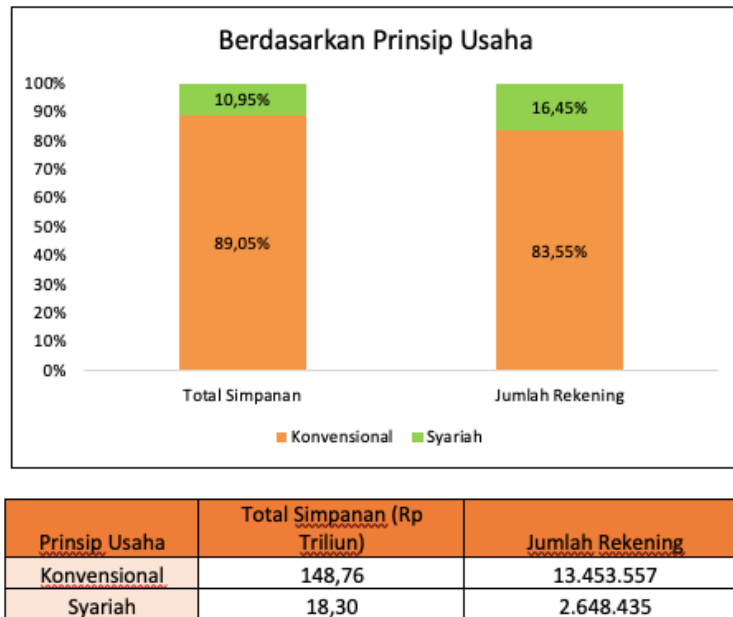

Gambar 7 Distribusi Simpanan dan Jumlah Rekening BPR berdasarkan Prinsip Usaha

VIII. Distribusi Simpanan BPR berdasarkan Provinsi

Berdasarkan lokasi kantor pusat BPR, jumlah bank terbanyak berada di provinsi Jawa Timur yaitu sebanyak 273 BPR. Sementara berdasarkan total nominal simpanan terbesar dan jumlah rekening terbanyak terdapat pada Provinsi Jawa Tengah dengan total simpanan sebesar Rp41,1 triliun (24,6% dari seluruh total simpanan) yang berasal dari 4.840.445 rekening (30,1% dari seluruh rekening). Rincian simpanan bulan Juni 2024 berdasarkan provinsi disajikan pada tabel 4.

Tabel 4 Distribusi Simpanan BPR berdasarkan Provinsi

Provinsi	Jumlah Bank	Rekening	Nominal (Rp Triliun)
ACEH	13	123.932	0,7
BALI	130	700.108	17,6
BANTEN	60	393.918	6,7
BENGKULU	8	48.410	0,2
DI YOGYAKARTA	60	764.860	8,5
DKI JAKARTA	30	200.331	4,6
GORONTALO	2	4.165	0,0
JAMBI	19	71.030	1,1
JAWA BARAT	251	2.593.904	23,2
JAWA TENGAH	268	4.840.445	41,1
JAWA TIMUR	273	2.823.011	19,3
KALIMANTAN BARAT	19	60.500	1,6
KALIMANTAN SELATAN	16	77.569	1,2
KALIMANTAN TENGAH	7	212.371	1,6
KALIMANTAN TIMUR	16	61.892	0,5
KALIMANTAN UTARA	1	11.498	0,1
KEPULAUAN BANGKA BELITUNG	4	107.540	0,5
KEPULAUAN RIAU	46	190.767	9,4
LAMPUNG	34	414.370	8,5
MALUKU	1	163.882	3,5
MALUKU UTARA	5	62.741	0,2
NUSA TENGGARA BARAT	22	292.629	2,6
NUSA TENGGARA TIMUR	11	55.086	0,6
PAPUA	7	24.365	0,3
PAPUA BARAT	4	40.007	0,4
RIAU	31	216.203	1,8
SULAWESI BARAT	3	11.426	0,1
SULAWESI SELATAN	25	115.538	2,6
SULAWESI TENGAH	7	32.420	0,3
SULAWESI TENGGARA	15	55.138	0,2
SULAWESI UTARA	15	110.291	1,8
SUMATERA BARAT	80	788.291	2,1
SUMATERA SELATAN	23	82.156	1,7
SUMATERA UTARA	51	351.198	2,3